

Consortio LIFE-Honduras

INFORME DE SITUACIÓN

emergencia
QUE NADIE
migración
SE QUEDE ATRÁS
familia

PERÍODO DE COBERTURA
3 DE ABRIL AL
3 DE MAYO DE 2023

Escanea
el código
QR para más
información



EVENTO

Situación migratoria irregular en El Paraíso y Choluteca, Francisco Morazán y Ocotepeque Honduras.

LOCALIZACIÓN (PAÍS, REGIÓN, ÁREA AFECTADA):

Municipios de Trojes, Danlí y El Paraíso, Departamento de El Paraíso, Choluteca, Departamento de Choluteca, Distrito Central, Departamento de Francisco Morazán y La Machuca, municipio Santa Fe, departamento de Ocotepeque, Honduras.

FECHA DE ENVÍO

07/06/2023

MAPA TRÁNSITO MIGRATORIO IRREGULAR POR DELEGACIÓN

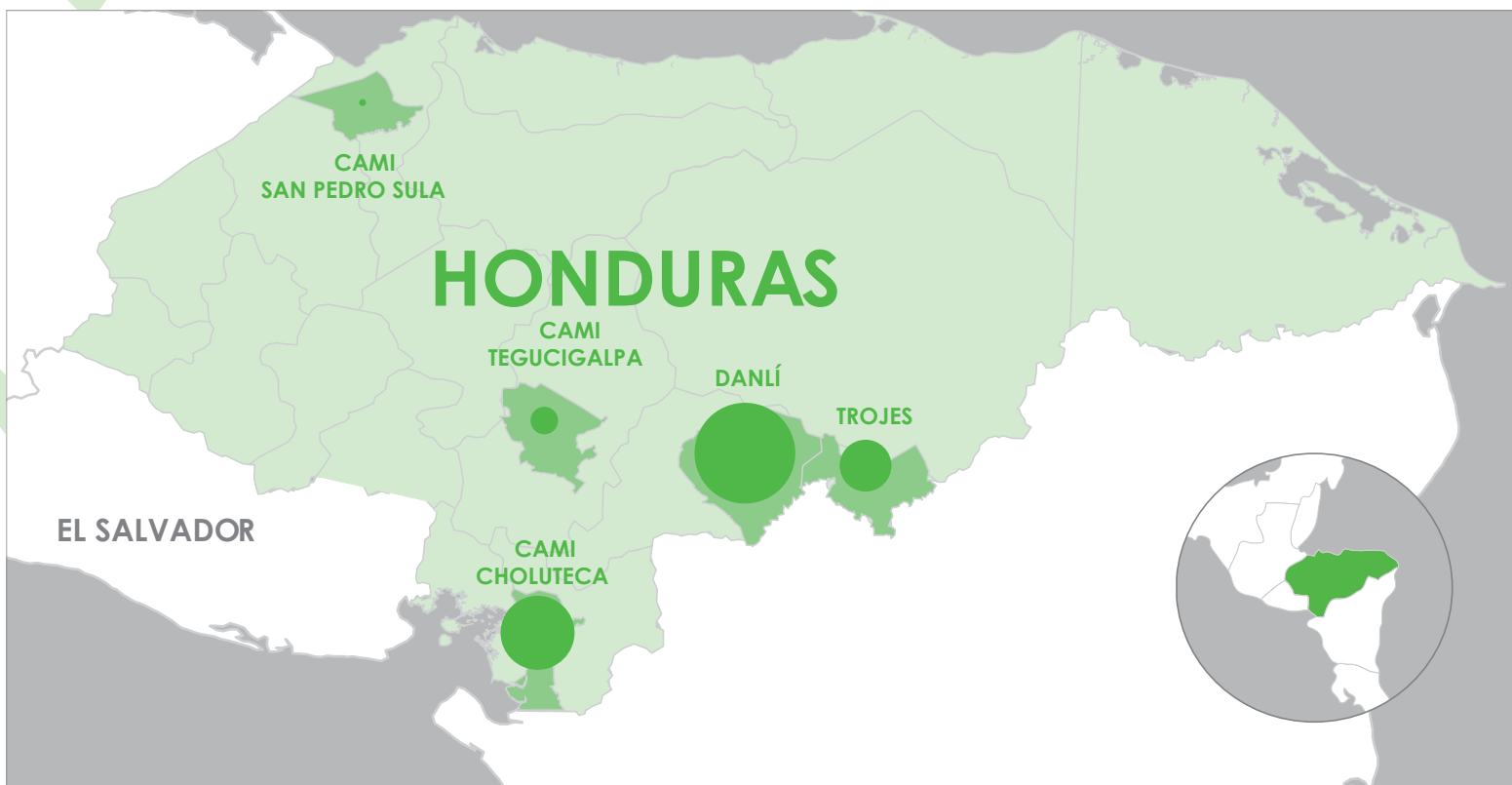

86.808

MIGRANTES IRREGULARES
Dato corresponde al período del 1 de enero al 3 de mayo de 2023



706

MIGRANTES POR DÍA

4

MUNICIPALIDADES



85

NACIONALIDADES



58%

HOMBRES



23%

MUJERES



29%

NIÑAS / NIÑOS



CONTEXTO

El gobierno de los Estados Unidos (EEUU) anunció nuevas medidas migratorias¹ ante la cercanía del final del Título 42 que expira el 11 de mayo, remarcando que esto no significa que la frontera "esté abierta". Al contrario, una vez expirada la vigencia de esa normativa se aplicarán las normas migratorias conforme al Título 8 que permiten procesar de forma expedita y expulsar a personas que lleguen a la frontera estadounidense de forma irregular.

Esto supondrá que ya no podrán ser elegibles para pedir asilo, según la reglamentación sobre elusión de vías lícitas e incluye la prohibición de reingreso por al menos cinco años, así como el posible procesamiento penal ante intentos reiterados de ingresar en forma irregular. Con todo ello el Gobierno de EEUU espera desincentivar el flujo migratorio que llega hasta la frontera con México.

Entre las medidas anunciadas por EEUU se incluye también ampliar las vías legales de migración o permisos de reunificación familiar (parole) añadiendo a Guatemala, El Salvador, Honduras y Colombia. Además, se modernizarán los procesos de parole existentes para Cuba y Haití.

La ampliación de las vías legales de migración incluye la creación de centros regionales de procesamiento en Guatemala y Colombia que atenderán entre 5.000 y 6.000 solicitudes mensuales, para facilitar el acceso a las vías lícitas. Asimismo, implementarán una campaña contra el contrabando dirigida a las redes delictivas en la selva del Darién. En los primeros cuatro meses del año más de 127.000 migrantes irregulares que viajan hacia EEUU llegaron a Panamá² tras cruzar la peligrosa jungla del Darién, seis veces más que en el mismo lapso del 2022, según cifras oficiales.

El anuncio de los cambios en la normativa migratoria de EEUU ha conllevado un aumento del número de emigrantes que atraviesan la región centroamericana con destino al norte; en el último mes los Centros de Descanso Temporal para migrantes situados en el municipio de Danlí (cercanos a la frontera hondureña-nicaragüense) han experimentado un aumento en la demanda considerable.

Desde el 1 de enero de 2023 hasta la fecha de cierre de este informe, han llegado a Honduras 86.808 personas de forma irregular, un 330% más que en el mismo período del año anterior, y de mantenerse la tendencia el número de personas que cruzaría Honduras en el presente año superaría fácilmente el cuarto de millón de personas. Entre el 3 de abril y el 3 de mayo de 2023, los registros oficiales dan cuenta de que 25.800 personas cruzaron los puntos fronterizos del suroriente hondureño. De estas, 9.218 se registraron en las oficinas del Instituto Nacional de Migración (INM) en Trojes³, 8.296 en el INM de Danlí, 5.697 en el Centro de Atención al Migrante Irregular (CAMI) de Danlí, 2.571 en el CAMI de Choluteca y 18 en el CAMI de Tegucigalpa.

Es relevante señalar que las cifras mencionadas son oficiales y corresponden a ingresos irregulares que han sido registrados ante las autoridades migratorias. Sin embargo, existe un gran número de ingresos de migrantes que no se encuentran registrados en ninguna estadística oficial. Estimar la magnitud de este grupo migratorio supone un desafío importante para la comunidad humanitaria.

¹ <https://hn.usembassy.gov/es/el-gobierno-de-ee-uu-anuncia-nuevas-medidas-de-gran-alcance-para-gestionar-la-migracion-regional/?twclid=26x5x0m6g7hfqfthzinz1r6>

² https://www.swissinfo.ch/spa/crisis-migratoria_se-sextuplica-cifra-de-migrantes-que-cruzan-dari%C3%A9n-y-llega-a-127.000-este-a%C3%B1o/48480492

³ <https://inm.gob.hn/estadisticas.html>



FLUJO MIGRATORIO IRREGULAR POR NACIONALIDAD



Del total de personas registradas que cruzaron la frontera en este período, un 48% son venezolanos (12.416), seguidos por haitianos (10%), ecuatorianos (8%) y cubanos (6%).

Se registra un total de **85 nacionalidades*** diferentes cruzando durante este mes, siendo las siguientes en recurrencia: chinos (937), uzbekos (856), colombianos (772), senegaleses (589), hindúes (473) y ghaneses (297).

 VENEZUELA
12.416

 HAITÍ
2.557

 ECUADOR
2.014

 CUBA
1.571

 CHINA
937

 UZBEKISTÁN
856

** cifra corresponde a período del 3 de abril al 3 de mayo de 2023.*



Vista del punto de control migratorio en “Machuca” en Ocotepeque.



MONITOREO DE LA POBLACIÓN MIGRANTE

En este periodo, **hemos realizado 551 encuestas** a población en tránsito en las fronteras de Trojes y Danlí. De estos, el 68% eran mujeres y el 32% restante hombres. La nacionalidad más recurrente es Venezuela (79%), seguida de Colombia (10%), Haití (7%) y Ecuador (3%). Del total de personas encuestadas, y pese a los cambios en la política migratoria de EEUU, el 93% continuará su camino hacia EEUU, México o Canadá (siendo el destino favorito EEUU). Solo un 7% de los encuestados considera que esperará en Honduras para poder continuar.

En promedio, los encuestados llevan viajando casi un mes (26 días) y la mayor parte de ellos han tenido que pedir préstamos para poder iniciar el camino, o se han gastado los ahorros que tenían durante el trayecto:



FORMA DE FINANCIACIÓN DEL VIAJE

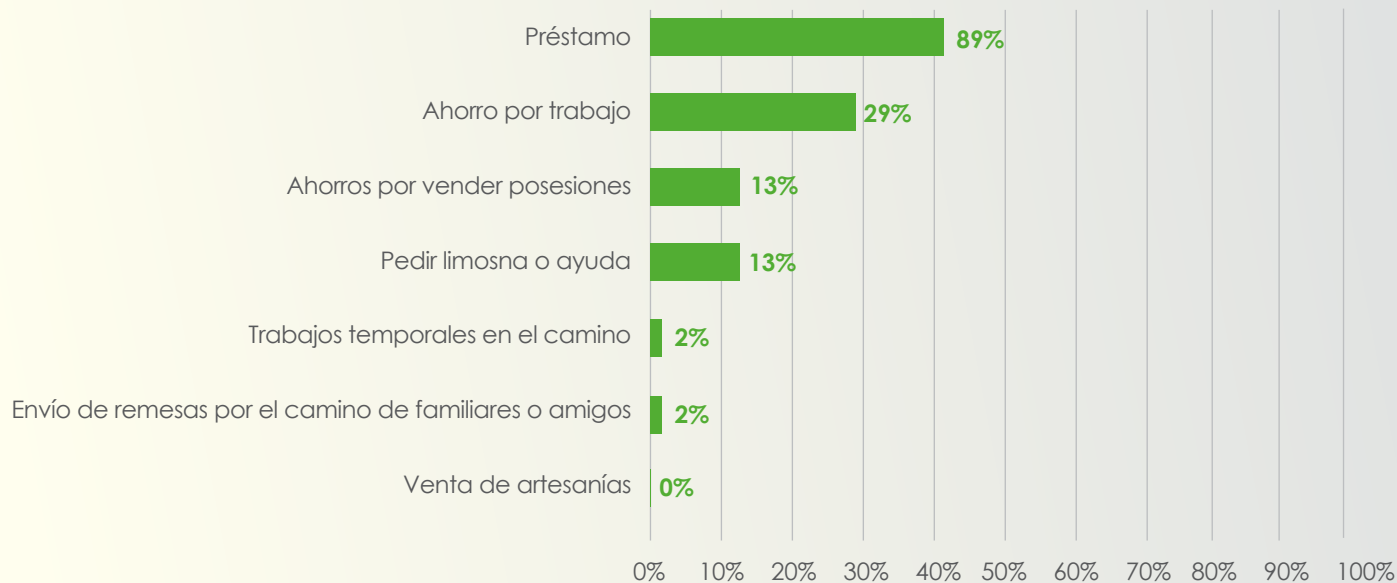

Por ello, dentro de las principales necesidades de la población en tránsito, se encuentra el apoyo monetario para continuar pagando transporte que les permita llegar a su destino y poder pagar la deuda en la que están incurriendo.



El **73% de los encuestados considera que el camino desde su lugar de origen ha sido peligroso**. El porcentaje aumenta al preguntar a grupos familiares, donde el 83% considera que ha sido peligroso. Cuando se encuesta específicamente a mujeres que viajan con niños y niñas, el 87% responde que el camino ha sido peligroso. Los puntos considerados más peligrosos son la selva del Darién, la frontera con Nicaragua y el cruce con Panamá. Es importante destacar que en este punto del viaje aún les queda atravesar Honduras, Guatemala y México:

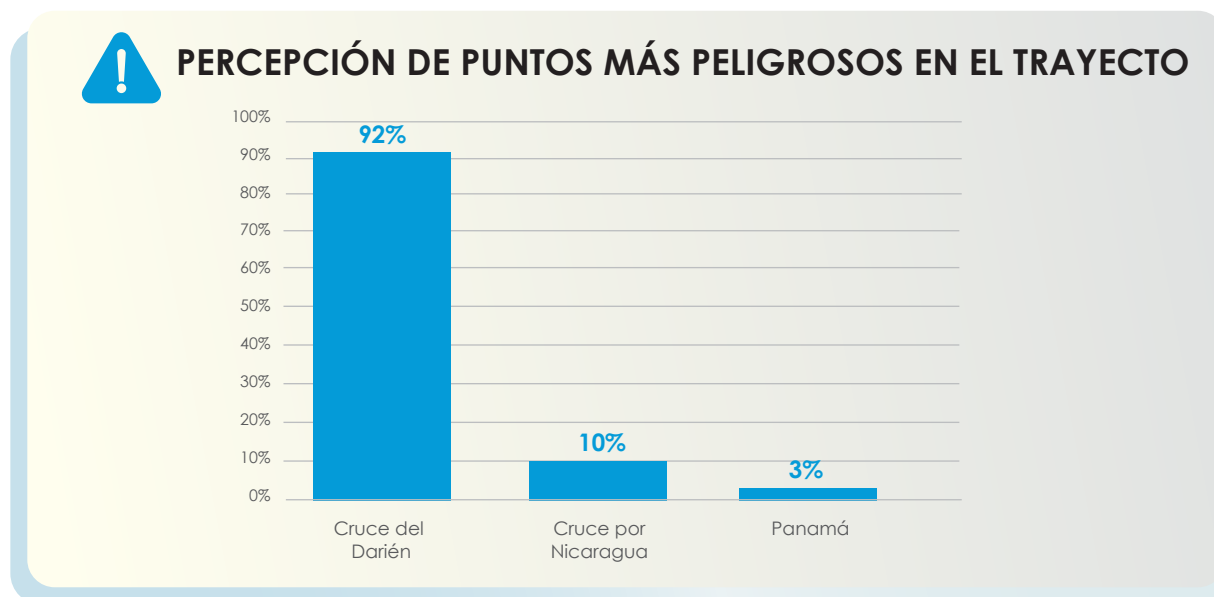

Un 24% de los encuestados considera que el siguiente tramo del camino será más peligroso. A través de gente que va por delante, e incluso familiares y amigos, estiman que los cobros ilegales que se realizan en México y Guatemala, las detenciones y el narcotráfico en México, hacen que cruzar la selva del Darién no vaya a ser finalmente lo más peligroso del trayecto.

Desde el Consorcio LIFE, estamos reforzando la atención psicosocial a niños, niñas y adultos, observando un promedio de 4.300 atenciones mensuales, de las cuales, más de la mitad, se hacen a menores de edad, cifra que se ha venido incrementando desde el pasado mes de enero:

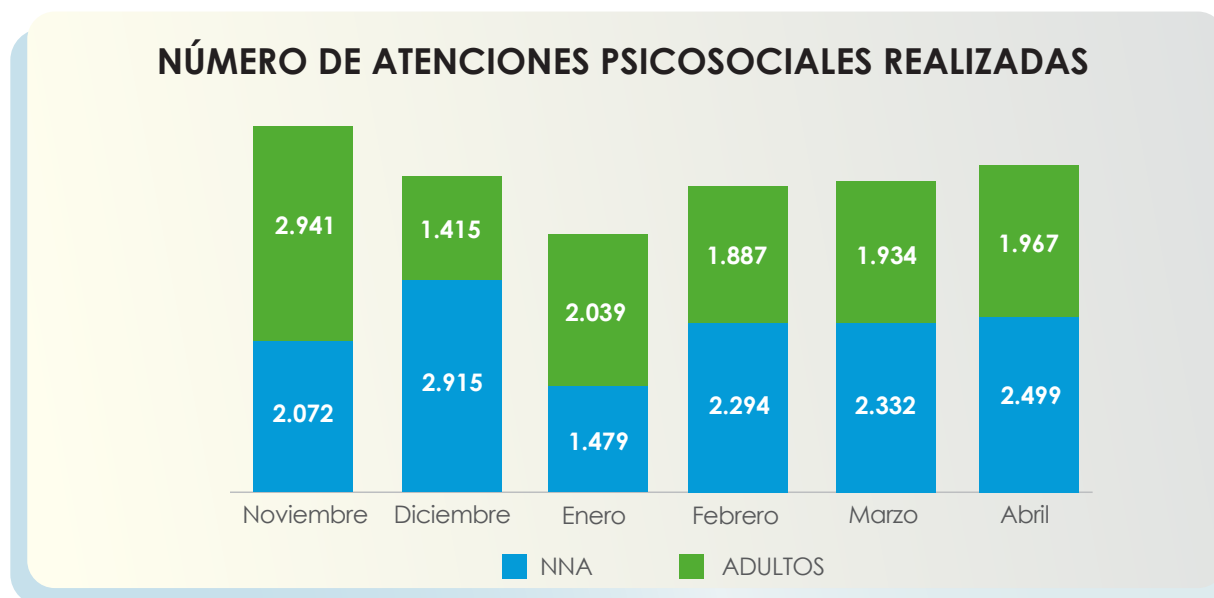



RESPUESTA DEL CONSORCIO

El Consorcio LIFE-Honduras conformado por Acción contra el Hambre, el Fondo de Naciones Unidas para la Infancia (UNICEF), Pure Water for the World, ChildFund, Agencia Adventista de Desarrollo y Recursos Asistenciales (ADRA) y la Fundación Alivio del Sufrimiento (FAS), continúa dando respuesta de emergencia a estas poblaciones en Danlí, Trojes, Choluteca, El Paraíso, Distrito Central, Machuca, Ocotepeque, centrándose en los sectores de protección a la niñez, educación, agua, saneamiento e higiene, nutrición, salud y protección social por medio de Transferencias Monetaria Multipropósito (TMM).

En el periodo de reporte, se continúan brindando atenciones a familias en tránsito en El Paraíso (Centro de Descanso Temporal Alivio del Sufrimiento) y en Trojes (Centro de Descanso Temporal para familias migrantes Consorcio LIFE), **elevando la cifra de atenciones a más de 4.400**. En estos centros se brinda no solo alojamiento temporal, sino también dos tiempos de comida (desayuno y cena), conexión wifi, acceso a servicios WASH, ropa de cambio, nutrición, atención educativa, médica, psicosocial y servicio de transporte en la ruta Las Manos-El Paraíso-Danlí. Todos los servicios humanitarios que brinda el Consorcio a las familias migrantes son totalmente gratuitos. En este periodo **se observa un notable incremento de migrantes que pernoctan más de una noche, elevando la cifra a 1.000 personas** (casi una cuarta parte del total de personas atendidas). Además, se han brindado tiempos de comida (cenas) a casi 5.000 personas que pasaron la noche en el Centro de Atención al Migrante Irregular (CAMI) de Danlí.



También se ha brindado atención psicosocial en El Paraíso, Danlí, Trojes y Tegucigalpa, llegando a casi 5.000 personas, de las cuales el 56% eran menores de 18 años. Estas intervenciones se realizan a través de un modelo de unidades SMAPS (Salud Mental y Apoyo Psicosocial en Emergencias), conformadas por un(a) trabajadora social, un(a) psicóloga y un(a) facilitadora comunitaria, que proveen un espacio seguro de protección y resiliencia a las familias en tránsito. En estos espacios, además, se han entregado kits de protección a casi 250 menores de edad y a 151 mujeres y niñas.

Los espacios de protección sirven, además, para identificar a las familias más vulnerables y entregarles una transferencia monetaria para poder continuar el camino. Las familias que acceden a este apoyo pueden ser derivadas desde los servicios de nutrición, salud o protección del Consorcio LIFE. En este periodo se alcanzó a 875 familias, más de 2.700 personas, en su mayoría asociadas a familias monoparentales o familias numerosas. El destino preferente dado a estas transferencias sigue siendo la compra de alimentos y el pago de transporte para continuar el camino. Unas 42 familias también reportaron haber utilizado la transferencia para la compra de medicinas.



Hemos integrado un nuevo equipo de salud en El Paraíso para atender a las personas que pernoctan en el Centro de Descanso Temporal Alivio del Sufrimiento, con una tendencia al alza de más de 40 atenciones diarias en dicho centro. También proveemos transferencias monetarias a las personas cuando requieren comprar medicamentos. Además, **seguimos brindando servicios humanitarios en Ocotepeque, Choluteca, Danlí y en Trojes, alcanzando en este periodo a más de 5.200 personas.** Estamos preparando a nuestros equipos para poder iniciar consejerías sobre Cuidados para el Desarrollo Infantil, para que así el personal de salud pueda instruir a cuidadores en tránsito.



EDUCACIÓN



Hemos brindado **servicios integrales en Espacios Educativos a más de 1.100 niñas, niños y adolescentes en tránsito migratorio** en Danlí, Trojes y Tegucigalpa, con actividades que fomentan la lectoescritura, actividades lúdicas intencionadas que refuerzan la motricidad y lateralidad, actividades con componentes de refuerzo lógico matemático, acompañadas con el texto **“Mi Cuaderno Viajero” que se entregan con kits educativos livianos (colores, lápices, cuentos cortos, sopas de letras, dibujos para colorear, mandalas, entre otros) a niños y niñas y adolescentes según grupos etarios y nivel educativo.** La peculiaridad de los contenidos que se encuentran en el texto viajero es que permite a los padres, madres o cuidadores brindar acompañamiento a sus niños para continuar con su proceso de aprendizaje durante su tránsito migratorio.



NUTRICIÓN



En este periodo, hemos realizado diagnósticos nutricionales a casi 2.000 niñas y niños menores de dos años en Choluteca, Ocotepeque, Tatumbla, Danlí y Trojes. De éstos, casi 50 niños y niñas han necesitado atenciones específicas ya que se encontraban con algún grado de desnutrición y han sido remitidos al proceso de transferencias monetarias, y a atención médica especializada. Además, **hemos evaluado nutricionalmente a más de 750 mujeres embarazadas y lactantes** a las que hemos dado suplementos alimentarios, fulares para portar a sus bebés, y consejería a los cuidadores primarios en lactancia y alimentación de la niña y el niño pequeño.



AGUA, SANEAMIENTO E HIGIENE (WASH)



Seguimos dotando de agua y saneamiento en los Centros de Descanso Temporal en Choluteca, Danlí, El Paraíso y Trojes, y en los principales puntos de encuentro de las personas migrantes, como los Institutos Nacionales de Migración o las centrales de autobuses, brindando agua en botella en diferentes puntos de hidratación. **Esta asistencia ha alcanzado a más de 30.000 personas** durante el periodo que abarca este informe. Además, **hemos dotado de kits de higiene diferenciados a casi 7.000 personas en estos puntos.**

Seguimos mejorando infraestructuras de saneamiento en distintos puntos de atención humanitaria para asegurar que los migrantes en tránsito tengan un acceso digno a servicios WASH durante su trayecto por nuestro país.



CIFRAS DE ATENCIÓN DEL CONSORCIO LIFE (AGOSTO 2022-ABRIL 2023)

Desde el mes de agosto, estamos brindando asistencia en los sectores de protección, salud, educación, nutrición y WASH, acompañados con enfoques transversales como la protección por abuso sexual, los sistemas de retroalimentación y las campañas de comunicación. Los datos de atenciones hasta el 25 abril de 2023 son los siguientes:



PROTECCIÓN

21.195	Personas que han accedido a servicios por medio de albergues
23.015	Personas que han accedido a servicios fuera de albergues
38.239	Niñas y niños, y padres y madres que han recibido atención psicosocial
3.110	Familias que han recibido transferencias monetarias multipropósito



SALUD

12.885	Niñas y niños, y mujeres que han recibido atención primaria en salud
759	Niñas y niños que han recibido vacunas



EDUCACIÓN

7.956	Niñas y niños que han accedido a educación formal y no formal
--------------	---



NUTRICIÓN

5.525	Niñas y niños evaluados nutricionalmente que reciben suplementos nutricionales
225	Niñas y niños en estado de desnutrición que reciben suplementos y que son derivados a servicios médicos
1.277	Mujeres embarazadas y lactantes que reciben suplementos nutricionales



AGUA, SANEAMIENTO E HIGIENE

28.818	Personas que han tenido acceso a agua segura para beber, cocinar e higiene personal
186.047	Personas que han tenido acceso a agua segura para beber en puntos de hidratación
31.733	Personas que han recibido kits de higiene
116.894	Personas que han tenido acceso a un saneamiento digno



FOTOS



Carpa de atención nutricional para niñas y niños menores de 5 años, embarazadas y lactantes, en las inmediaciones de INM en Trojes.



Equipo de nutrición en Trojes brinda consejería a madres, padres y cuidadores primarios sobre la alimentación.



Brindando asistencia nutricional a niños en tránsito en el punto de atención en Machuca, municipio de Santa Fe, Ocotepeque.



Desde las 6:20am el Consorcio LIFE-HN apoya con el transporte gratuito a familias migrantes en tránsito desde CDT Alivio del Sufrimiento en El Paraíso hacia las oficinas del Instituto Nacional de Migración (INM) en Danlí.



Un migrante en tránsito hace uso del buzón de preguntas, quejas y sugerencias en uno de los puntos de hidratación.



Los espacios educativos han permitido brindar servicios integrales a niñas, niños y adolescentes en tránsito migratorio en Danlí, Trojes y Tegucigalpa.



TESTIMONIOS



Liriana García y sus dos hijos reciben atención nutricional en las inmediaciones del Instituto Nacional de Migración en Danlí.

El viaje de Liriana y su familia en busca de un mejor destino

Liriana García, de 24 años, camina rumbo al norte junto a sus 2 hijos y su esposo. Lo han hecho desde Ecuador desde hace dos meses, aunque son venezolanos. Decidieron emigrar para tener un mejor futuro, en especial para sus hijos.

“Vengo con mi esposo, somos venezolanos, estuvimos viviendo 4 años en Ecuador y venimos de allá, mi hijo mayor es venezolano, mi hijo menor es de Ecuador”.

La decisión de emigrar no fue fácil, señala Liriana, al contrario *“fue un poco complicado, porque dejar a nuestra familia es duro. Fue una decisión difícil de tomar para los dos”.*

Salieron con USD 100 en el bolsillo, la cifra que lograron reunir para emigrar. Nunca se había propuesto viajar a Estados Unidos por vías legales, sino que decidieron intentarlo *“cuando pusieron el beneficio de viajar cuando uno tuviera familiares en Estados Unidos”.*



TESTIMONIOS

No lograron apoyo familiar en EEUU

Sin embargo, Liriana señala que, aunque intentaron aplicar al parole humanitario no lograron ayuda de sus parientes. *“Lo intenté y no tuve respuesta de parte de mis familiares que están allá. Por eso nunca emití la solicitud con el programa”.*

Según ella el trayecto desde Ecuador hasta Honduras *“ha sido complicado, porque ahorita todo es dinero y no contamos con los recursos para seguir adelante”*, dice Liriana y agrega que lo más duro para su familia ha sido *“enfermarnos, porque así no podemos continuar”.*

Sus dos hijos se enfermaron de diarrea y vómitos en el campamento de personas migrantes en Panamá, donde dice que la comida les cayó mal. *“Más que todo por la alimentación que nos daban en el campamento. Y ahí duramos un cierto tiempo”.*

La entrada en vigor del Título 8 supone el riesgo de deportación de las personas migrantes que cruzan la frontera entre México y Estados Unidos de forma irregular. Pero esto no detiene a Liriana y su familia. Dice que continuarán su viaje.

Transferencia usada en la compra de alimentos

Aunque Liriana y su familia no pidieron albergue en los Centros de Descanso Temporal (CDT), porque portan su propio equipo de camping, sus dos hijos recibieron atención médica y nutricional de parte del Consorcio LIFE-Honduras en las inmediaciones del Instituto Nacional de Migración (INM) y de igual forma se les entregó una transferencia monetaria.

El dinero lo destinaría, según Liriana, *“para comprarle alimento a los niños, porque no hemos comido nada y para poder seguir avanzando si alcanza”.*

Liriana aconseja a las personas migrantes *“que lo piensen mejor, si vienen sin dinero, mejor no lo intenten, porque es muy complicado. Muchos dicen que sí se puede, pero si pueden salir con un poco más de dinero de lo que tienen pensado es mejor”.*