

# INFORME DE SITUACIÓN

SITREP N°	5
EVENTO	Situación migratoria irregular en El Paraíso y Choluteca, Honduras
LOCALIZACIÓN (PAÍS, REGIÓN, ÁREA AFECTADA)	Municipios de Trojes, Danlí, Departamento El Paraíso, Choluteca, Departamento de Choluteca y Distrito central, Departamento Francisco Morazán, Honduras
PERIODO DE COBERTURA	Desde <b>1 de diciembre 2022</b> hasta <b>06 de enero de 2023</b>
FECHA DE ENVÍO	<b>17/01/2023</b>

## MAPA

### TRÁNSITO MIGRATORIO IRREGULAR POR DELEGACIÓN

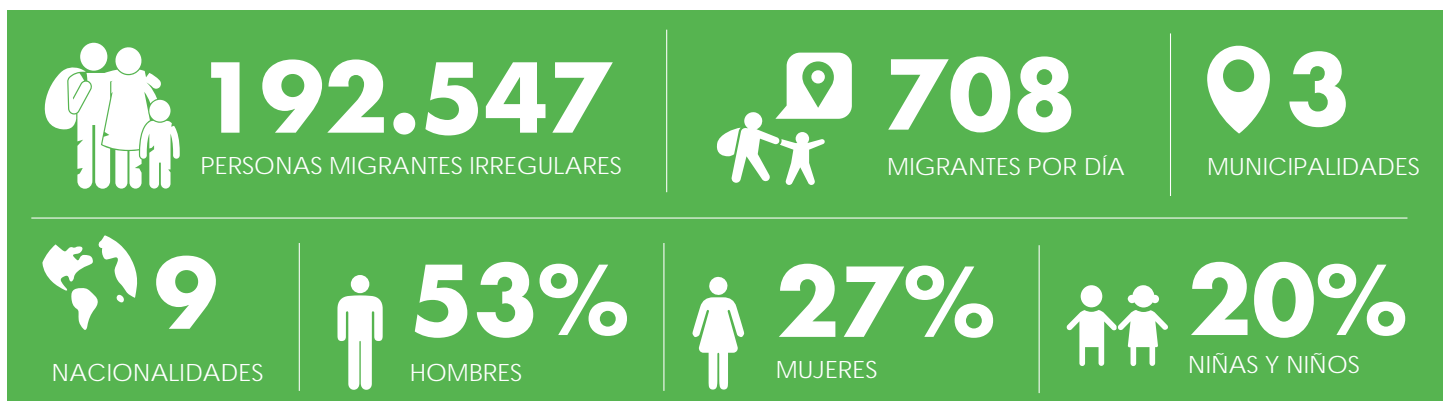
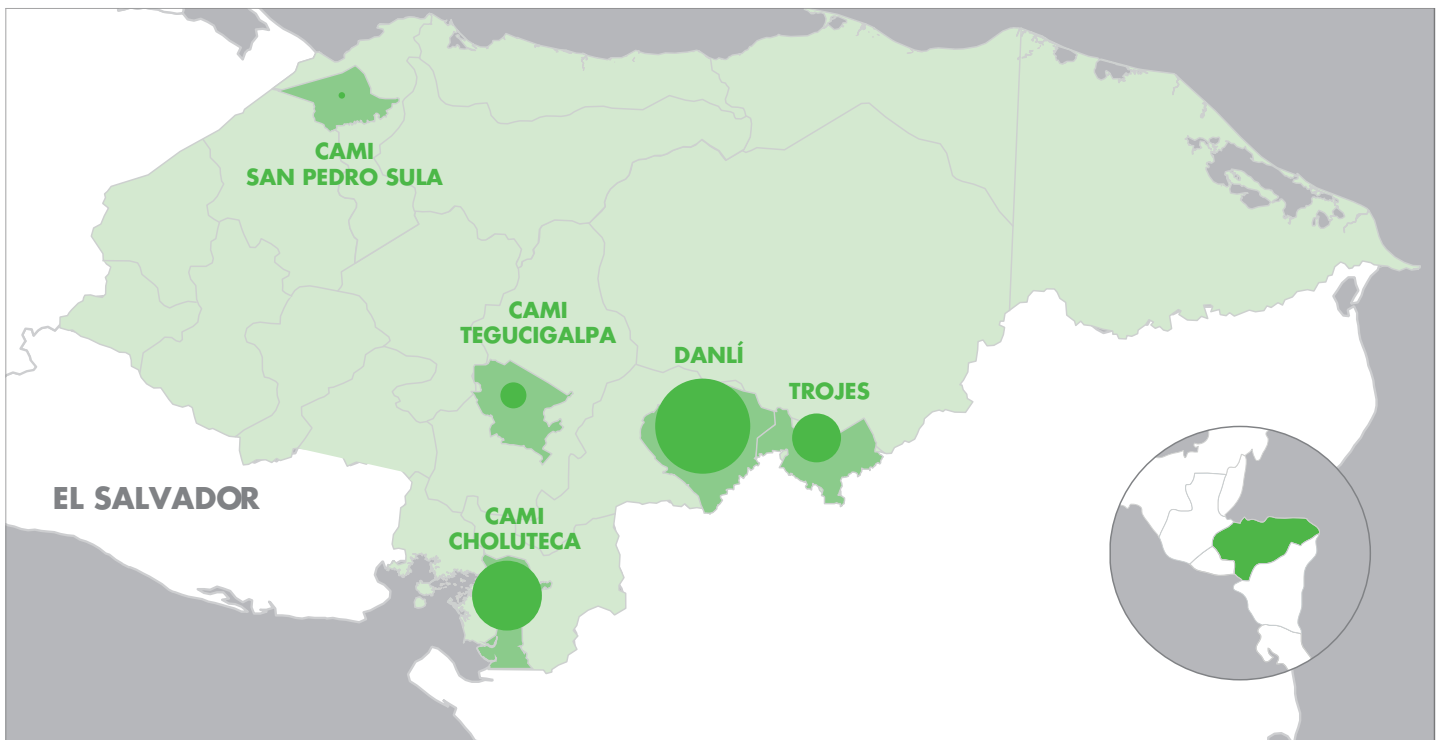

# CONTEXTO



El 5 de enero, el [Departamento de Seguridad Nacional de Estados Unidos](#)<sup>1</sup> (DHS por sus siglas en inglés) anunció nuevas medidas de control fronterizo con el objetivo de poner fin al vigente Título 42.



Estas medidas buscan **reducir la migración irregular y en el caso de las personas que huyen de crisis humanitarias**, abrir una vía para que puedan entrar legalmente a Estados Unidos de forma ordenada y segura, evitando las redes de crimen organizado.



Así, el DHS estableció [nuevos procesos para cubanos, haitianos y nicaragüenses](#), siguiendo el modelo estipulado en octubre de 2022 para ucranianos y venezolanos, que en la práctica elimina la posibilidad de entrar por tierra a ese país si no se dispone de pasaporte y visado. Estados Unidos permitirá la entrada mensual de 30.000 migrantes de estas nacionalidades, que deberán pasar por una **rigurosa verificación de seguridad, disponer de un esquema de vacunación completo y cumplir requisitos de salud pública**, además de contar con un padrino/madrina que le brinde apoyo financiero en destino.



La inclusión de cubanos, haitianos y nicaragüenses entre las nuevas disposiciones migratorias estadounidenses ofrece una nueva dificultad para los migrantes irregulares de estas nacionalidades que ya se encuentran en tránsito migratorio hacia ese país, dado que su **recorrido se verá frenado debido a que la nueva medida migratoria les impedirá ingresar vía terrestre o acuática**, extendiendo los tiempos de permanencia en países de tránsito como Honduras.



Por otro lado, en Honduras se aprobó la [extensión de la amnistía](#)<sup>2</sup> migratoria hasta el 1 de junio de 2023, con la cual se **exime a los migrantes irregulares del pago de la sanción administrativa de USD240 (L 6.434,72)**.



**La falta de albergues en los municipios fronterizos de Danlí y Trojes continúa siendo uno de los principales retos** que enfrentan las instituciones y actores humanitarios presentes en la zona. El cierre del Centro de Descanso Temporal (CDT) "Jesús está vivo", con capacidad para acoger a 200 personas, está previsto el 15 de enero, después de que la Coordinadora Residente de Naciones Unidas, Alice Shackelford, consiguiera una extensión de 15 días, mientras se concluye la primera etapa del nuevo Centro Integral de Atención al Migrante Irregular Francisco Paz, del Instituto Nacional de Migración (INM) en Danlí, que contará con instalaciones temporales con capacidad para alojar a 100 personas por noche.



Migrantes en tránsito hacen fila en las afueras del INM en Trojes, El Paraíso el 1 de enero de 2023.

<sup>1</sup> <https://www.dhs.gov/news/2023/01/05/el-departamento-de-seguridad-nacional-continua-preparandose-para-el-fin-del-titulo>

<sup>2</sup> <https://criterio.hn/amplian-ammnistia-migratoria-hasta-junio-de-2023-pero-tomara-vigencia-hasta-ser-publicada-en-la-gaceta/>



Según el INM, durante el 2022 y hasta el 6 de enero de 2023, **192.547 personas ingresaron en Honduras por puntos no autorizados de la frontera** con Nicaragua.



De esta cifra, la mayoría fueron de nacionalidad cubana (74.737), seguidos por 55.444 venezolanos, 25.207 ecuatorianos, 12.269 haitianos, 2.560 colombianos, 2.306 indios, 2.010 dominicanos, 1.686 afganos, 1.586 brasileños y 1.488 angoleños. **El 53% son hombres, 27% mujeres y 20% niños y niñas.**



Del primero de diciembre de 2022 al 6 de enero de 2023, **los ingresos reportados por puntos no autorizados de todo el país<sup>3</sup> fueron de 26.207 personas**, y la mayoría lo hicieron por los municipios de Trojes (10.680) y Danlí (9.764). En este período, un 47% de las personas migrantes en tránsito fueron hombres, un 28% mujeres y un 25% de niñas y de niños.

## MONITOREO DE LA POBLACIÓN MIGRANTE

En el mes de diciembre, hemos puesto en marcha una iniciativa de monitoreo de la situación de población migrante de origen venezolano que se encontraba en Tegucigalpa, con el fin de determinar el impacto humanitario del cambio legislativo estadounidense que afectaba su forma de ingreso.



Con este fin, entre el 1 y el 15 de diciembre hemos realizado **302 encuestas en calles y albergues** de la capital hondureña. A continuación, se comparten los resultados más significativos:

### PROCEDENCIA POR ESTADO

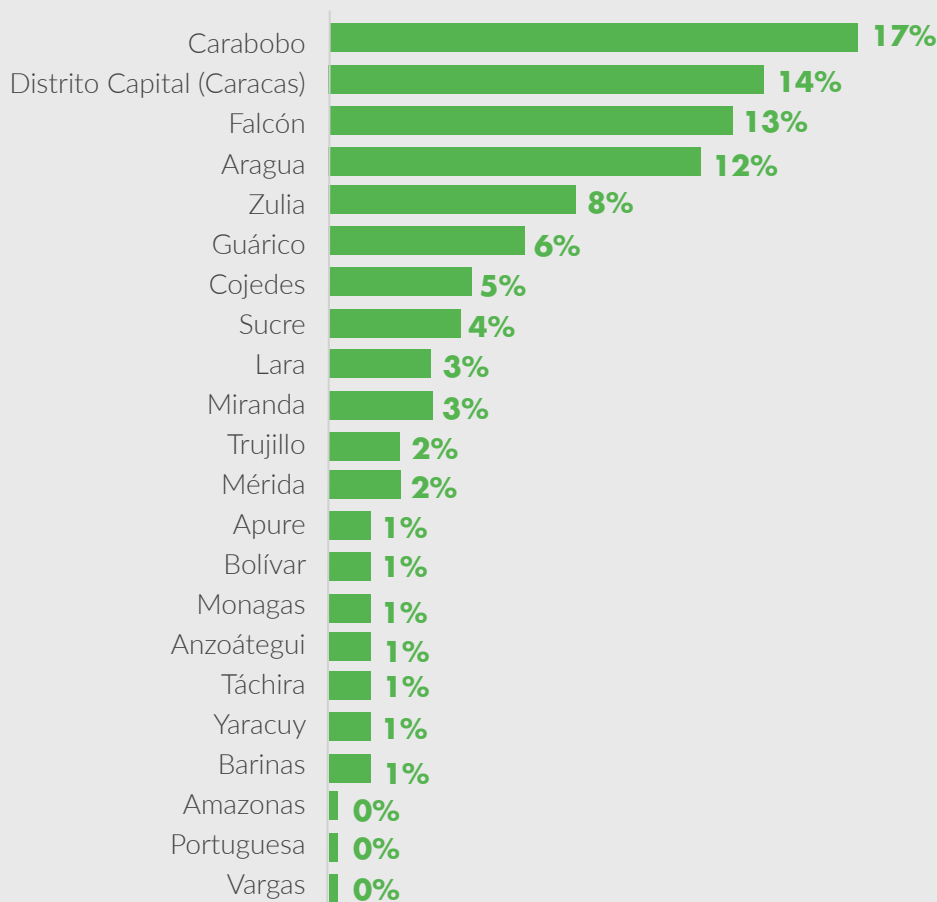

<sup>3</sup> <http://inm.gob.hn/estadisticas.html>





El **94%** de los encuestados tiene como destino final Estados Unidos.



El **73%** de los encuestados llevaba entre 4 y 15 días en Honduras, por lo que el salvoconducto hondureño estaría vencido.



El **97%** considera que esperará en Honduras hasta que pueda llegar a su destino final.



Del total de entrevistados 40% son hombres y 60% mujeres. En ambos casos la edad promedio es 32 años. El **40%** está viajando con su familia.



El tamaño familiar promedio es de 3 personas, con un menor. En el **82%** de los casos, es un niño o niña menor a 5 años.

Es importante destacar que la metodología para la realización de la encuesta considera principalmente encuestar a grupos familiares, que viajan con niños y niñas menores de 5 años, y grupos familiares liderados por mujeres. La tasa de respuesta hombre/mujer, no implica que haya más hombres que mujeres en esta situación.

### MEDIOS DE SUBSISTENCIA EN TEGUCIGALPA

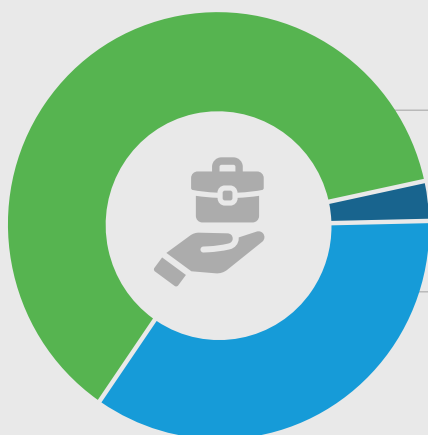

**62%** Pide limosna en las calles

**3%** Tiene un trabajo formal

**35%** Tiene un trabajo informal (ventas ambulantes)



El **38%** de los encuestados está durmiendo en las calles, por lo que consideran que el acceso a baños y duchas es muy limitado. Cuando consiguen dinero van a dormir a hoteles, ya que no encuentran lugar en los albergues habilitados en la capital.



El **50%** de los niños y niñas se enfermó durante la última semana, principalmente de resfriados y diarreas. Solo el 8% de las familias han tenido acceso a asistencia médica desde que están en Tegucigalpa.

### NECESIDADES MÁS URGENTES

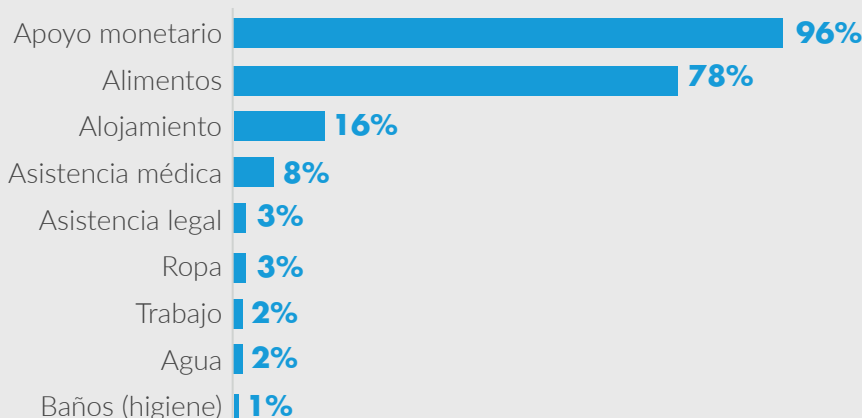

# RESPUESTA DEL CONSORCIO

El **Consortio LIFE-Honduras** conformado por Acción contra el Hambre, el Fondo de Naciones Unidas para la Infancia (UNICEF), Pure Water for the World, ChildFund, Agencia Adventista de Desarrollo y Recursos Asistenciales (ADRA) y la Fundación Alivio del Sufrimiento (FAS), continua con las actividades de atención a migrantes, que abarcan los sectores de protección a la niñez; educación; agua, saneamiento e higiene; nutrición y salud.

## PROTECCIÓN A LA NIÑEZ

En el mes de diciembre, continuamos brindando respuesta a las familias más vulnerables que llegan a los Centros de Descanso Temporal (CDT). Hemos dado alimentación y alojamiento a más de 1.700 personas en el CDT para Familias Migrantes del Consorcio LIFE-Honduras en Trojes, donde también hemos entregado vestuario y calzado a niños, niñas y adultos. Igualmente, se continúa con las actividades de apoyo psicosocial mediante actividades a niños, niñas y adolescentes albergados en el CDT-Jesús Está Vivo, en Danlí. Asimismo, **proporcionamos acceso al Wi-Fi para que los beneficiarios puedan contactar a sus familiares.**

En el mes de diciembre, **entregamos 139 transferencias monetarias a familias vulnerables lideradas por mujeres mayoritariamente**, llegando, en total a casi 450 personas.

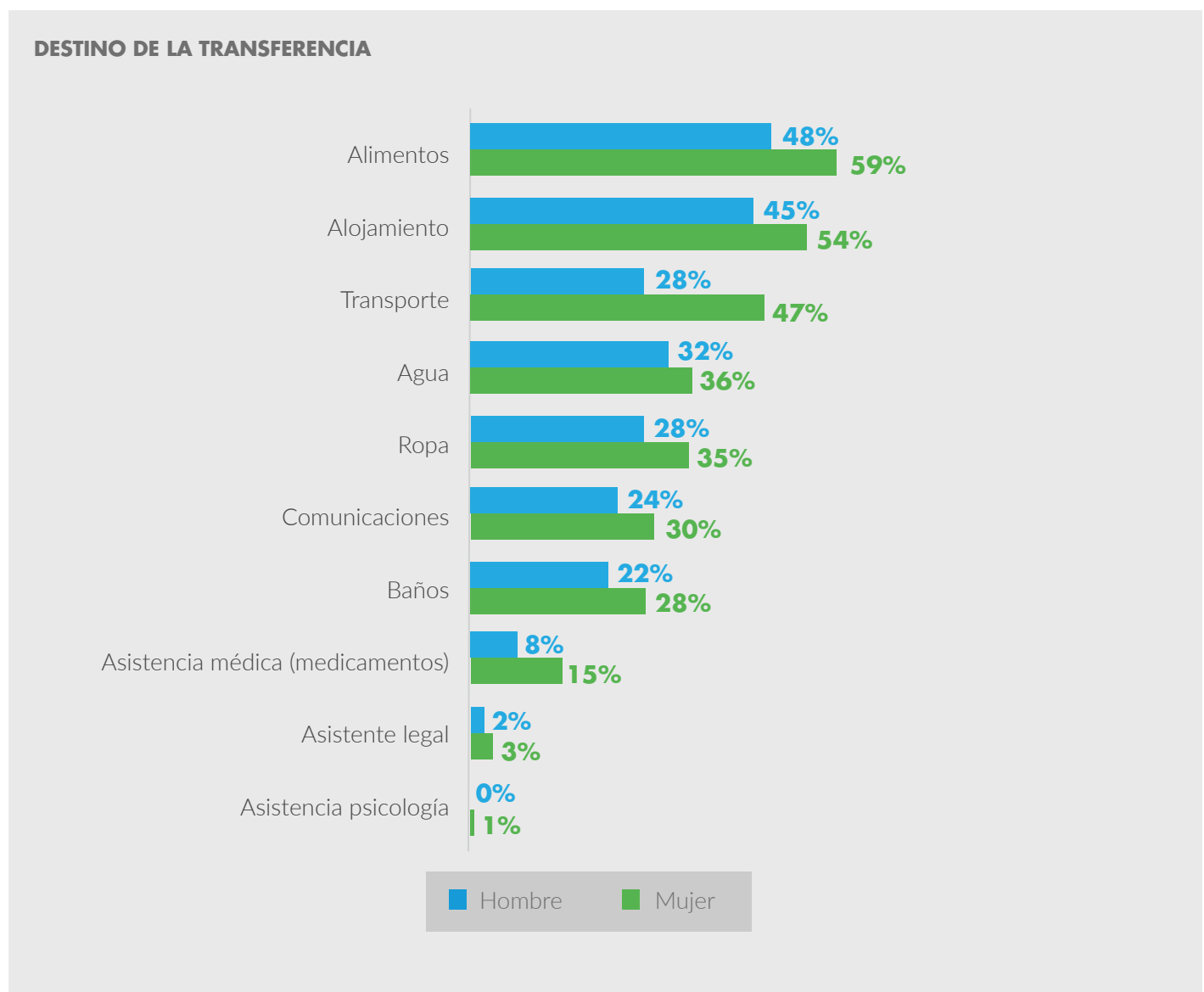





Personal del Consorcio Life-Honduras brindando atención en salud a familias en Trojes

## SALUD

Seguimos dando atención primaria en las inmediaciones de la Oficina del INM en Danlí y Trojes. Este mes, además, **comenzó a funcionar una unidad móvil que atiende emergencias en los dos municipios**. En el mes de diciembre, hemos brindado atención psicosocial a más de 6.800 personas en Danlí y en Trojes. En los CDT, 1.000 personas han podido acceder a atención primaria y se ha hecho entrega de medicamentos. También **hemos vacunado a más de 150 niños y niñas**, y realizado actividades de estimulación temprana con más de 2.100 niños y niñas.

## NUTRICIÓN

Semanalmente **continuamos entregando kits de alimentos listos para su consumo a los migrantes en tránsito que se alojan en los CDT**. Este mes hemos evaluado a casi 300 menores de edad y también entregamos suplementos nutricionales. En diciembre, identificamos a 27 niños y niñas con desnutrición. **Dos de las niñas fueron derivadas a los servicios de salud por encontrarse en una situación grave**. También trabajamos con los padres, madres y cuidadores de los niños y niñas más pequeños, realizando consejería sobre alimentación del lactante y niño pequeño. En diciembre, evaluamos a más de 170 mujeres embarazadas y lactantes, y entregamos suplementos alimenticios a cada una de ellas.

## AGUA, SANEAMIENTO E HIGIENE (WASH)

En diciembre, **continuamos administrando puntos de hidratación en distintos municipios de tránsito de población migrante, llegando a entregar botellas de agua de 600 ml a casi 25.000 personas**.

Seguimos dotando de agua a los CDT de Choluteca, Danlí y Trojes llegando a más de 7.000 personas, y hemos provisto a más de 3.000 personas de insumos de higiene personal incluyendo higiene menstrual.

Durante el mes de diciembre **más de 13.000 personas hicieron uso de los servicios de saneamiento** en los CDT de Choluteca y Tatumbla, mientras que en el CDT de Trojes se estima que han beneficiado a unas 2.500 personas.



1. Centro Integral de Atención al Migrante Irregular Francisco Paz, del Instituto Nacional de Migración, ubicado en Trojes, El Paraíso.  
2. Entrega de literas en el Centro Carlos Roberto Reina.  
3. Beneficiario de kit de alimentos listos para su consumo en el CDT - Jesús está Vivo.





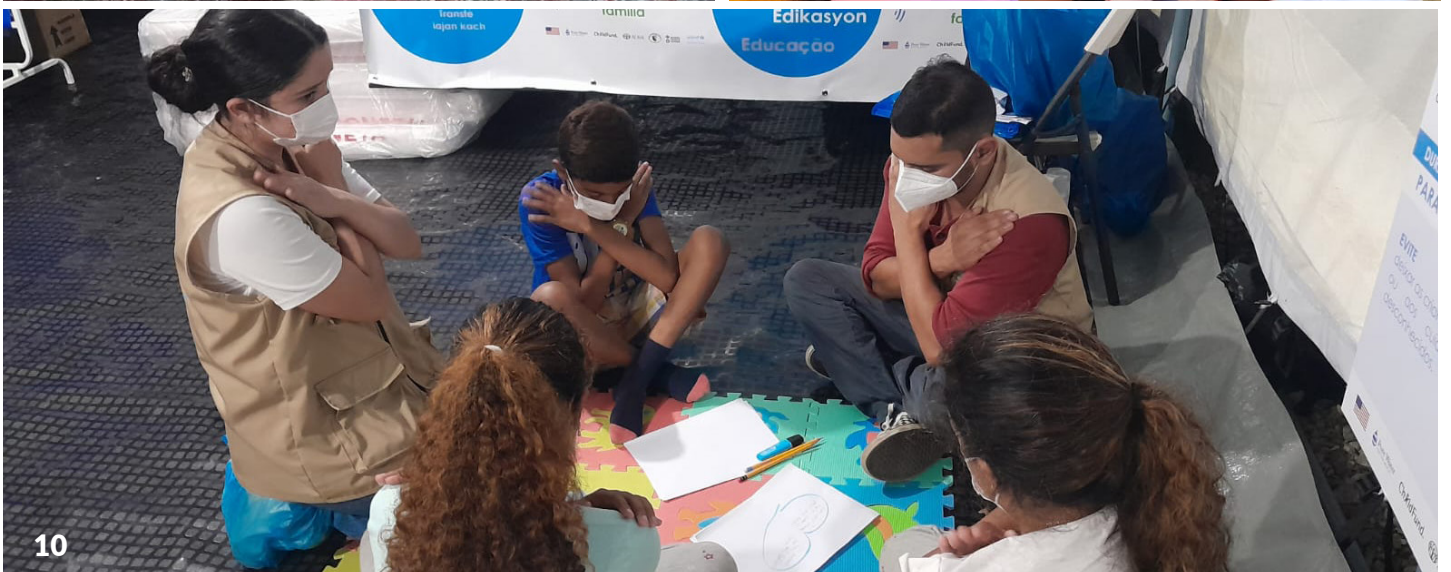
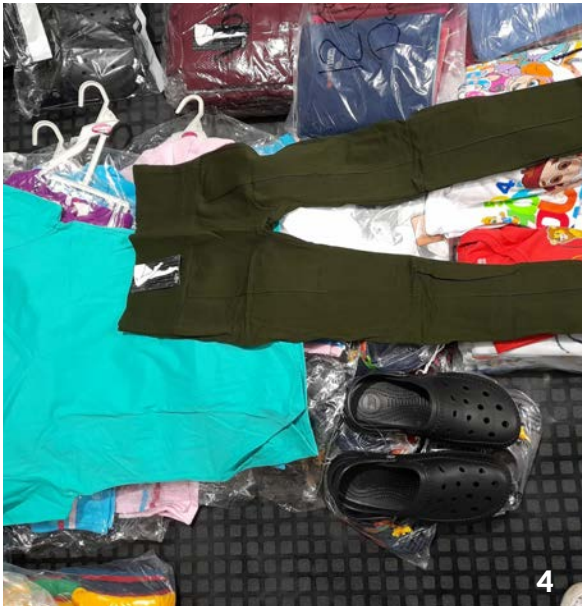

4. Vestuario y calzado para beneficiarios del Centro de Descanso Temporal.  
5 y 6. Un niño y una niña reciben vestuario en el Centro de Descanso Temporal.  
7. Atención psicológica en el CDT JEV.  
8. Actividades lúdicas en espacios amigables para la niñez en Danlí.  
9. Actividad socioemocional en espacio amigable del CDT de Trojes.

