

Consorcio LIFE-Honduras

# INFORME DE SITUACIÓN

**emergencia**  
QUE NADIE  
**migración**  
SE QUEDE ATRÁS  
**familia**

PERÍODO DE COBERTURA  
1 DE MARZO AL  
31 DE MARZO DE 2024

Escanea  
el código  
QR para más  
información



## EVENTO

Situación migratoria irregular en los departamentos de El Paraíso y Ocotepeque, Honduras.

## LOCALIZACIÓN (PAÍS, REGIÓN, ÁREA AFECTADA):

Municipios de Trojes, Danlí, El Paraíso, en del departamento de El Paraíso; La Machuca en Santa Fe, departamento de Ocotepeque.

## FECHA DE ENVÍO

30/04/2024

## MAPA TRÁNSITO MIGRATORIO IRREGULAR POR DELEGACIÓN

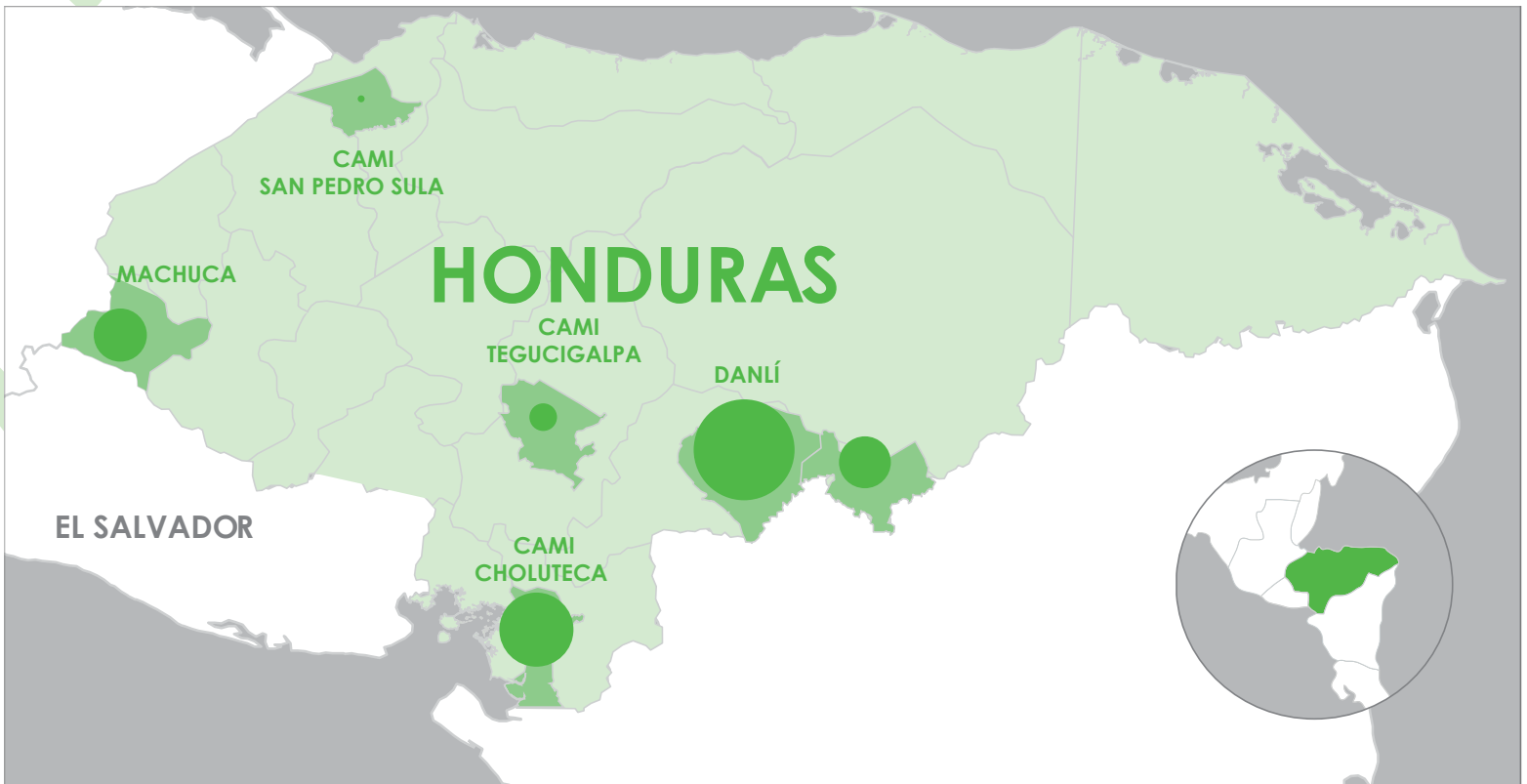

**133,518**

MIGRANTES IRREGULARES

Dato corresponde al período del 1 de marzo al 31 de marzo de 2024



**1,467**

MIGRANTES POR DÍA

**4**

MUNICIPIOS



**116**

NACIONALIDADES



**49%**

HOMBRES



**26%**

MUJERES



**25%**

NIÑAS / NIÑOS



ChildFund.

ADRA



ACCIÓN CONTRA EL HAMBRE



Red Humanitaria Honduras

unicef  
para cada infancia



# CONTEXTO

La migración irregular a través de Honduras continúa incrementando sus cifras incluso superando los datos de migrantes que ingresan a Panamá, a través de la selva del Darién. En el primer trimestre del 2024, según el Instituto Nacional de Migración (INM), llegaron a Honduras 133,518 personas de forma irregular, un 120% más que el mismo período del año anterior. Eso es un 25% más que los que cruzaron a Panamá desde el Darién.

De todos los que cruzaron la frontera suroriental de Honduras, el 49% son hombres, 26% mujeres y un 25% menores de edad. Las personas venezolanas continúan liderando los registros en las oficinas del INM, con 63,009 registros hasta la fecha. Le siguen las cubanas con 19,966, ecuatorianas con 9,923, haitianas con 9,465 y colombianas con 6,578. Otros países, como China, Guinea, India también están representados aunque en menor cantidad.

El aumento en las solicitudes de permisos de circulación legal por parte de haitianos se debe a la crisis en su país, lo que llevó a las Naciones Unidas a solicitar medidas urgentes para abordar la situación que vive esa nación.

En el período de este reporte ingresaron a Honduras 45,666 personas en movilidad. De estas según las estadísticas del INM, 48% son hombres, 27% mujeres y 25% niñas y niños. Mayoritariamente ingresaron por Danlí (27,817 por punto de control del INM y 10,867 por el Centro de Atención al Migrante Irregular -CAMI-), 5,649 por el punto de control en Trojes, 1,318 por el CAMI en Choluteca y 15 por el CAMI en Tegucigalpa.

A la cabeza continuaron los venezolanos con 20,965 personas, seguidos de 7,991 cubanos, 3,703 ecuatorianos, 3,108 haitianos, 2,498 colombianos y 1,192 chinos. India, Mauritania, Chile y Perú les siguen en menor cantidad.

**Figura 1. Flujo migratorio irregular por nacionalidad durante marzo de 2024**

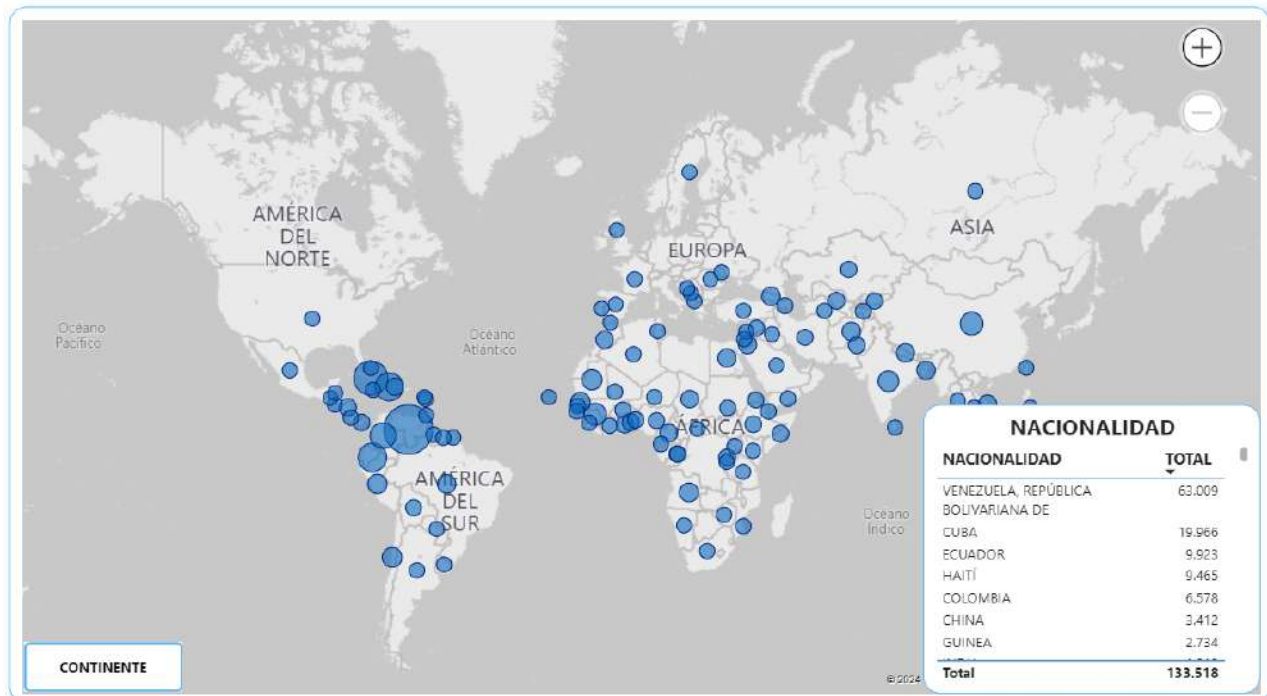

PERÍODO: DEL 01/01/2024 AL 31/03/2024



En Panamá, el Servicio de Migración (SNM) reporta que al menos 100,000 migrantes irregulares han cruzado la selva del Darién desde Colombia en menos de tres meses. Aunque las cifras son menores que las de Honduras, la travesía por la selva es peligrosa especialmente para las mujeres, que enfrentan una creciente violencia sexual.

La Organización de Estados Americanos (OEA) presentó en Panamá una guía para abordar

estos casos, con un enfoque de género, mientras organizaciones en la zona fronteriza brindan atención médica integral a las víctimas.

Según cifras de Médicos Sin Fronteras en 2023 atendieron 676 personas que sufrieron violencia sexual, sin embargo en enero de 2024, se reportaron 120 casos más de violencia sexual que en 2023.

Gráfico 2 Flujos de migrantes irregulares por mes y año 2023 - 2024

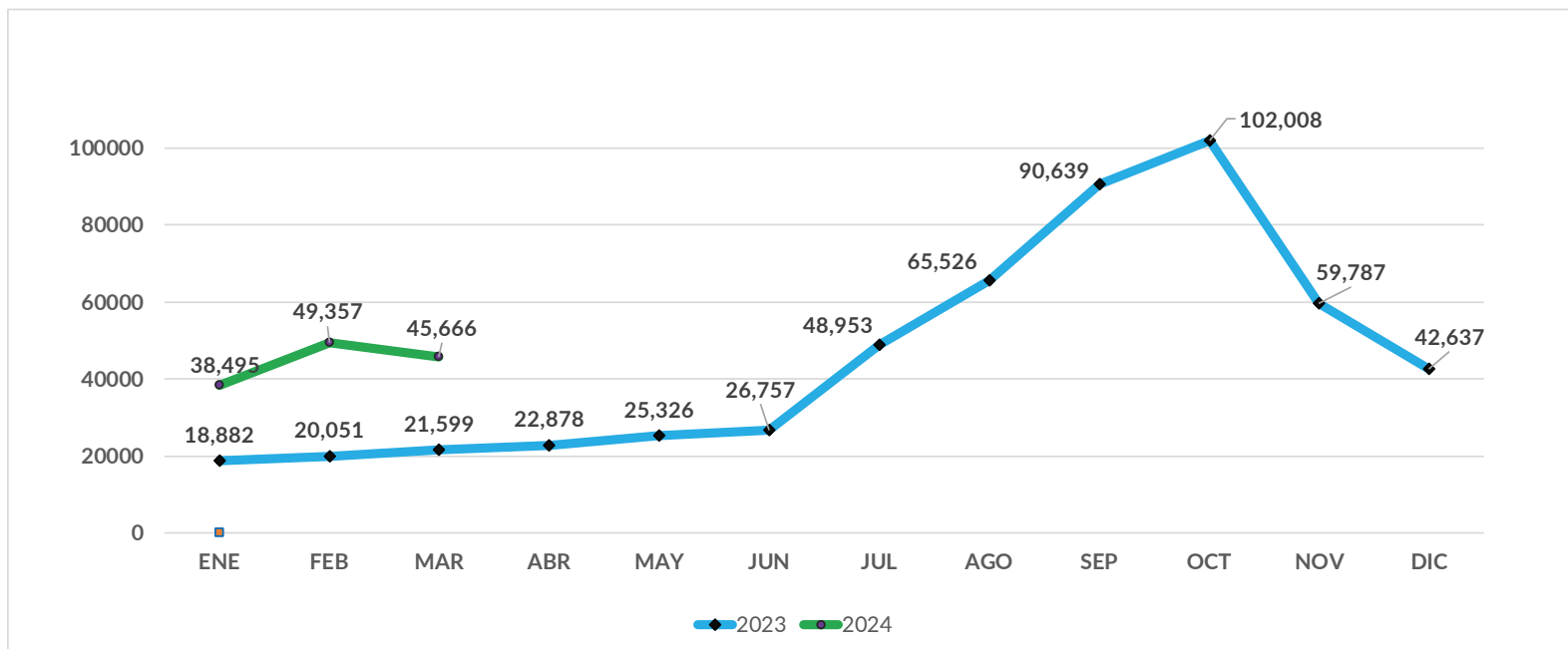

116 nacionalidades. Los ingresos corresponden a enero de 2024 y están dominados por:



\* cifra corresponde a período del 1 de marzo al 31 de marzo de 2024.



## SEGUIMIENTO DE LA POBLACIÓN

Entre febrero y marzo de 2024, se encuestó a 758 migrantes en tránsito que entraban por la frontera sureste de Honduras. Las personas encuestadas fueron hombres (32%) y mujeres (68%) con una edad promedio de 31 años.

La nacionalidad predominante de los encuestados era principalmente venezolana (80%), colombiana (8%), ecuatoriana (7%) y el resto de otras nacionalidades (4%). Durante este periodo, el 38% viajaba con su familia, el 25%

viajaba solo, el 22% con amigos y el 15% dijo viajar con personas que conoció durante el viaje.

De los que viajaron en la ruta migratoria con su familia, el 48% lo hizo con su familia completa (madre y padre), el 26% eran familias encabezadas por la madre, el 2% de las familias estaban encabezadas por el padre y el 24% por otro tipo de unidad familiar.

**Figura 3. Cómo viajan las personas a lo largo de la ruta migratoria**



**758 PERSONAS  
ENCUESTADAS**

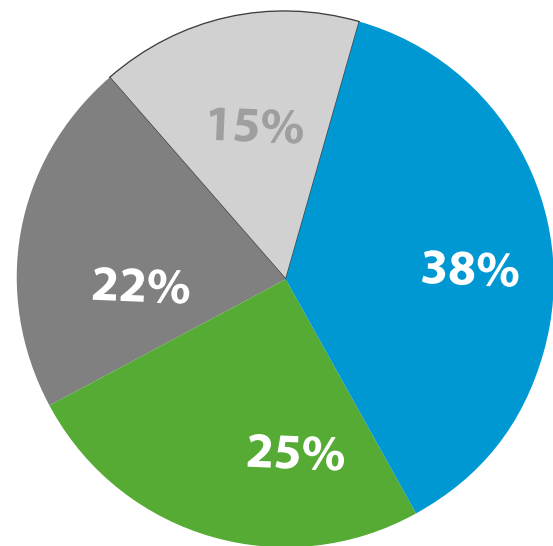

■ Con familia  
■ Solo (a)  
■ Con mis amigos  
■ Con personas que no conozco



**Figura 4. Tipos de familia que están viajando en la ruta migratoria**

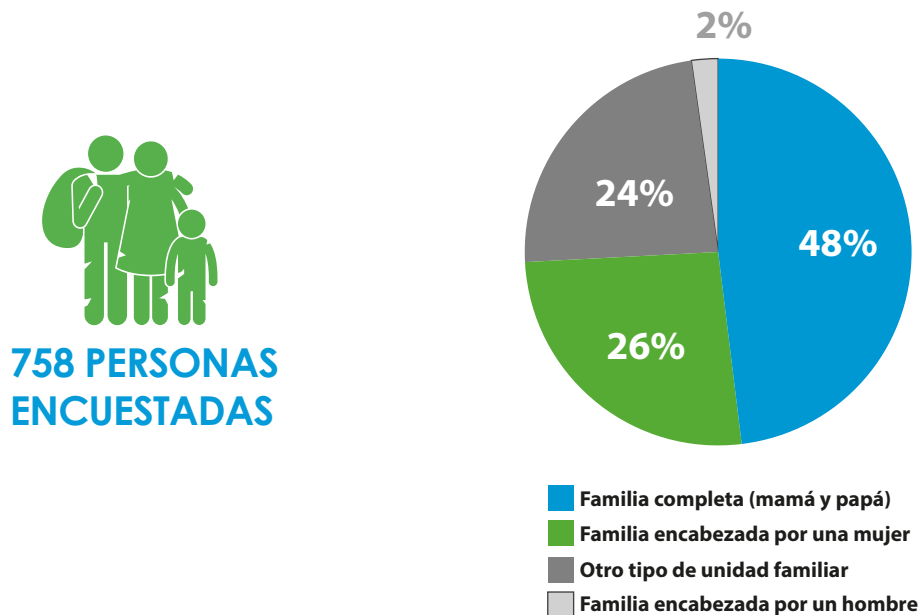

Los motivos para salir de sus países de origen y migrar son diversos para las personas en movilidad. Entre los tres más relevantes están un 73% se atribuyó a razones económicas, especialmente los salarios que ganaban no les alcanzaba para

poder subsistir con toda la familia, seguido de la falta de oportunidad de empleo en sus países (69%), y otro motivo es la búsqueda de mejores oportunidades para sus hijos e hijas (22%).

**Figura 5. Principales motivos que impulsaron a las personas a migrar de su país de origen.**

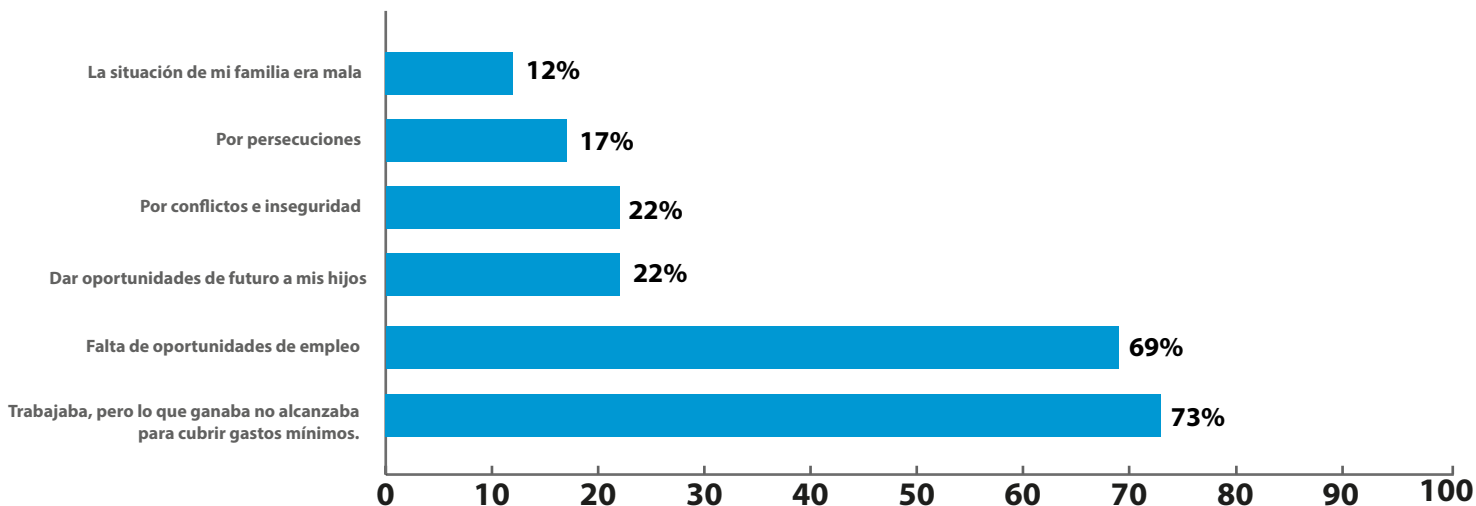



## RESPUESTA DEL CONSORCIO

El Consorcio **LIFE-Honduras** conformado por el Fondo de Naciones Unidas para la Infancia (UNICEF), Acción contra el Hambre, ChildFund, Agencia Adventista de Desarrollo y Recursos Asistenciales (ADRA) y la Fundación Alivio del Sufrimiento (FAS), continúa dando respuesta a la emergencia migratoria atendiendo a personas en movilidad en Centros de Descanso Temporal (CDT) y puntos de atención ubicados en Danlí, Trojes, El Paraíso, en el departamento de El Paraíso, y

Machuca, en el departamento de Ocotepeque, centrándose en los sectores de Protección a la niñez, Educación, Agua, Saneamiento e Higiene, Nutrición, Salud y Protección social por medio de Transferencias Monetarias Multipropósito (TMM).

En marzo de 2024 el Consorcio **LIFE-Honduras** brindó alojamiento en Centros de Descanso Temporal (CDT) a personas en movilidad en flujos mixtos, a quienes se entregó cena y desayuno, se facilitó el servicio de internet para comunicación con sus familiares en sus países de origen y productos de higiene personal. **En el CDT “Alivio del Sufrimiento” situado en El Paraíso fueron atendidas 1,597 personas. De este total, 286 son niños y 234 niñas menores de 18 años, 627 hombres y 450 mujeres mayores de 18 años. Mientras que en el CDT para Familias Migrantes ubicado en Trojes, 915 personas recibieron atención, en su mayoría (617 personas) adultas acompañadas de menores de edad (298 personas).**

Es importante destacar que mediante el componente de Transferencias Monetarias Multipropósito (TMM), **se benefició a 108 familias conformadas por 396 personas que se encontraban en extrema vulnerabilidad.** 99 familias fueron atendidas en el Espacio Humanitario ubicado contiguo a la delegación de control interno de INM en “El Pescadero”, Danlí y 9 familias recibieron este beneficio en el CDT Alivio del Sufrimiento en El Paraíso.







Durante el mes de marzo **1,448 mujeres, Niños, Niñas y Adolescentes (NNA) recibieron atención primaria de salud, de las cuales 173 mujeres y 229 niñas y adolescentes fueron atendidas en Machuca, cerca de la frontera entre Honduras y Guatemala.** Mientras tanto, en las instalaciones de "El Pescadero", en Danlí, se atendió a 1,046 personas migrantes. De estas, 634 eran mujeres adolescentes y 412 mujeres mayores de 18 años.

**SALUD**

Las patologías más frecuentes en NNA son las infecciones respiratorias agudas con un 51%, síndrome gastroentérico agudo 36% y lesiones dermatológicas 4% y otras patologías 9%. Mientras tanto, entre la población adulta, las patologías más frecuentes son infecciones respiratorias agudas con un 35%, síndrome gastroentérico agudo 20%, edema postural 19% y otras patologías 26%.

En infantes entre **0 a 4 años, las principales causas de consulta son las afecciones en la piel con un 52%, el resfriado común de origen viral representa el 27% y las diarreas agudas con o sin sangre, el 18% y otras patologías, un 3%.**

**EDUCACIÓN**

"Viajo y Aprendo" continúa siendo una herramienta educativa de apoyo para NNA migrantes en tránsito por Honduras. Esta herramienta ha logrado llamar la atención de los infantes, específicamente las actividades de matemáticas y los juegos que desarrollan habilidades para la vida. Por tal razón, en el mes de marzo, **445 NNA hicieron uso de la plataforma digital "Pasaporte de Aprendizaje"**.

Así mismo, **446 niñas y niños tuvieron acceso a los espacios de educación no formal. En dicho espacio amigable pueden hacer uso de las instalaciones para jugar y aprender.** Los NNA reciben materiales educativos y diferentes herramientas didácticas como fascículos y hojas de trabajo, con los cuales se busca reforzar sus habilidades lógico matemáticas y de lecto-escritura.



Durante este período, **1,483 niñas y niños de 6 a 59 meses, fueron atendidos para detectar desnutrición aguda, con el apoyo de técnicas de nutrición.** En los espacios de atención ubicados en la frontera suroriente (Danlí y El Paraíso) se evaluó a 664 infantes, de los cuales 332 eran niñas y 332 niños. 50 de estos niños y niñas pertenecen a un grupo indígena o afrodescendiente. Durante estas evaluaciones 20 niños y niñas fueron diagnosticados con Desnutrición Aguda Moderada (DAM) y 1 niña con Desnutrición Aguda Severa (DAS).



De igual manera, en el punto de atención de Machuca, Agua Caliente, **353 niños y 466 niñas en edades de 6 a 59 meses fueron evaluados para detectar desnutrición aguda. Durante estas evaluaciones a 2 niños y 2 niñas se les diagnosticó Desnutrición Aguda Moderada (DAM).** Todos los niños y niñas diagnosticados en frontera de occidente y sur oriente, recibieron alimento terapéutico y posteriormente fueron remitidos a evaluación médica en los espacios de salud del Consorcio LIFE-Honduras.

Por otra parte, **203 mujeres embarazadas y madres lactantes recibieron suplementos nutricionales luego de ser evaluadas para detectar casos de desnutrición.** Del total de mujeres atendidas, 161 fueron evaluadas en las instalaciones de “El Pescadero” en Danlí y 42 en Machuca, en el municipio de Santa Fe, Ocotepeque.



En este componente, **26,928 personas hicieron uso de instalaciones para la higiene personal en este período;** 867 beneficiarios en el Centro de Descanso Temporal para Familias Migrantes (CDT-FM) en Trojes, 208 en el módulo de baños públicos contiguo al CDT-FM, 8,453 en las instalaciones de “El Pescadero”, en Danlí, El Paraíso y **17,400 en el punto de atención en Machuca, Santa Fe.** La mayoría de los beneficiarios que utilizaron estos servicios provinieron principalmente de Venezuela, Haití, Colombia, Ecuador, entre otras nacionalidades.

En el municipio de Santa Fe, departamento de Ocotepeque, en marzo de 2024 se brindó acceso a agua segura para tomar a **17,875 personas en tránsito mediante dispensadores de agua.** En el INM de “El Pescadero”, Danlí, también se benefició a 7,887 personas en movimientos mixtos, y en el Centro de Descanso Temporal (CDT) de Trojes fueron atendidas en este mismo servicio 614 personas.





## TESTIMONIO

**“Vamos para adelante con toda la actitud del mundo, nuestra meta es llegar”**

Elizabeth, una mujer de sudamérica, decidió viajar junto a su hija rumbo a los Estados Unidos. Iniciaron su camino a mediados de marzo, **“poniéndolo todo en manos de Dios”**, dice.

**“Ya van muchos días desde que comencé esta aventura, porque la veo así, nunca me imaginé que yo iba estar en estas”**, afirma.

Elizabeth señala que ha sido muy difícil para ella cruzar la selva debido a que utiliza muletas. Narra que cuando inició su camino venía en un grupo grande de personas, pero muchos se fueron alejando, porque ella avanzaba con lentitud. **“Muy pocas personas se quedaron conmigo haciéndome compañía, incluso estuve a punto de caer y unos desconocidos que venían atrás me ayudaron a subir una montaña empinada”**, recuerda.

Ella intenta llegar a Estados Unidos con el objetivo de solicitar asilo. Llegar a Honduras ha sido un alivio para ella, ya que cuidar de su hija y de ella misma no es nada fácil. **“Estoy agradecida con Dios, no fui víctima de asaltos o abusos, logramos salir sanas y salvas de la selva”**, enfatiza.

Al llegar al territorio hondureño fueron atendidas en uno de los centros de respuesta del Consorcio **LIFE-Honduras** y la Red Humanitaria. **“Me siento muy agradecida por el trato que hemos recibido, saben que yo pensaba que no había más lugares como este en mi camino, pero cuando llegué me han atendido muy bien. Honduras y Costa Rica han sido los países donde nos han tratado con mucho respeto y a mí en lo personal me han priorizado las atenciones por mi condición actual. La verdad son ángeles para nosotras las personas migrantes y hacen su trabajo con amor, muchas gracias por eso”**, expresó, mientras sostenía sus muletas.

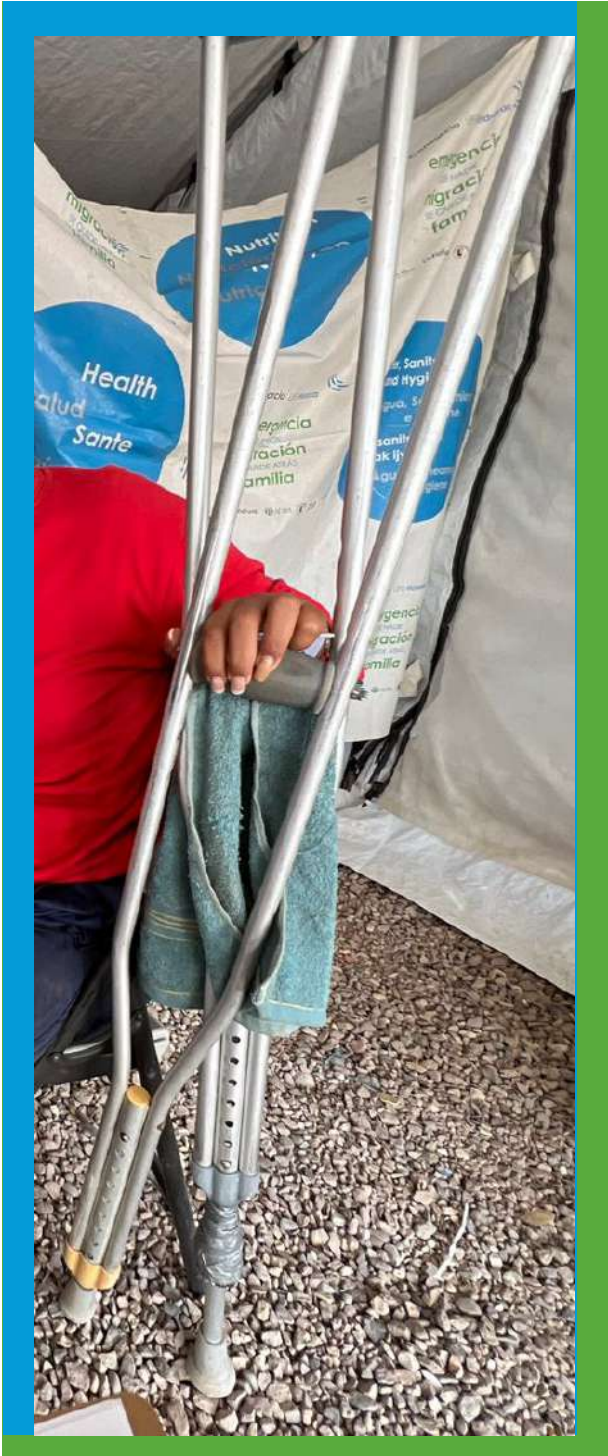

Elizabeth, ha logrado llegar hasta Honduras junto a su pequeña de 4 años de edad.



# FOTOGRAFÍAS



Atención nutricional a niñas y niños en Machuca, en el municipio de Santa Fe, Ocotepeque.

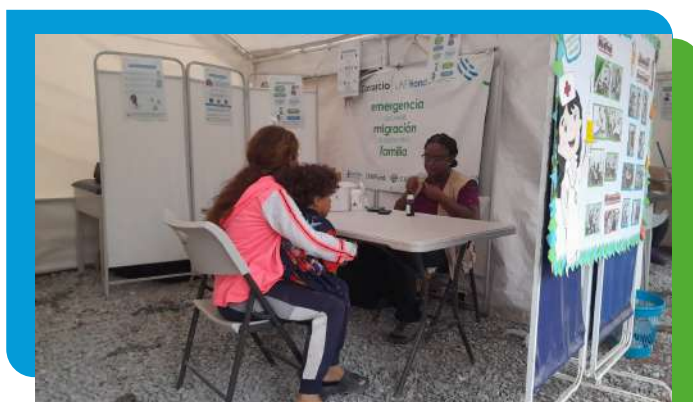

Niños y niñas migrantes llegan a territorio hondureño con padecimientos diversos, por lo que reciben atención primaria en salud de parte del Consorcio **LIFE-Honduras**.



Técnicas de protección brindan apoyo a beneficiarios en CDT para recibir PQR



Las personas en tránsito migratorio hacen uso de las instalaciones sanitarias y facilitando el acceso a agua segura (componente WASH) del Consorcio **LIFE-Honduras**.

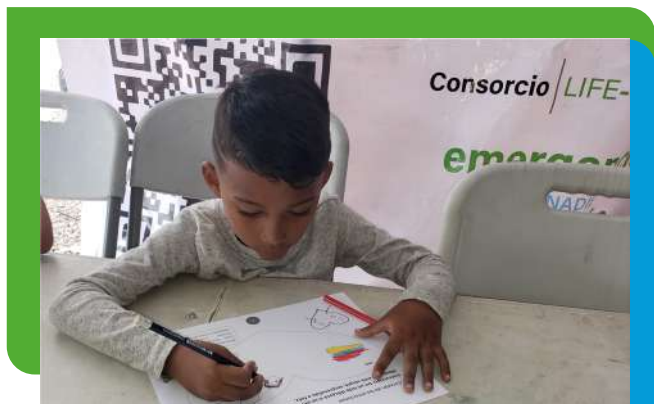

Los espacios amigables permiten entregar mensajes de protección a Niñas Niños y Adolescentes (NNA) a través de actividades lúdicas.



Desde el Consorcio **LIFE-Honduras** continuamos brindando atención nutricional a mujeres lactantes y embarazadas.

